臺灣日日新報
日本唯一の漢文新聞
社長兼主筆 木下信　人事部長 佐藤春夫　編輯局長 森山重雄
社屋 臺北市榮町三丁目十番地　電話 代表五八〇〇番
臺北郵便局第二種郵便物認可
定價 本社直送 一部六錢 一ヶ月前金拾錢 一年分金八圓
郵便料 一部 一ヶ月 拾錢 一年 金一圓
廣告料 一行 十五字 壹圓 五拾錢
特別欄 一行 十五字 壹圓 五拾錢
臺灣 一〇〇錢 臺北二番
臺北 一〇〇錢 臺北二番
臺中 一〇〇錢 臺中二番
臺南 一〇〇錢 臺南二番
高雄 一〇〇錢 高雄二番
臺東 一〇〇錢 臺東二番
臺灣 一〇〇錢 臺灣

内地十三年米の生産費發表さる

前年比較　自作は二圓五十八錢　小作は一圓六錢上り

【東京十六日發本社特電】帝國農會では十七日農相官邸で開催の米穀統制委員會の十四米穀年度公定米價決定に先立ち、昭和十三年米生産費調査を發表したが、右に依れば第二石當の生産費は自作者に於て二十八円四十五錢と前年に比べ二円五十八錢を小作者に於て二十九円七十七錢と二円六錢を各増加し小作年租は二十九円五十四錢と二円二十七錢の増加を示した。更に農省は生産費に於ても自作者七十六円六十七錢と前年に比べ六円九十二錢を小作者八十三円八十九錢と前年に比べ二円二十七錢の大巾増である。内訳は左の如くで直接的間接的、生産費を通じ一般物価を示す指数の上昇に伴ふ勞賃の騰貴し物価の騰貴を反映してゐる

○米一石當生産費比較（単位圓）

	自作者 十三年	前年比	小作者 十三年	前年比
種苗費	四・六三	〇・〇二	四・六三	〇・〇二
肥料費	四・八〇	〇・〇四	四・八〇	〇・〇四
勞賃	九・二四	一・二三	九・三〇	〇・八四
諸材料費	〇・八〇	〇・一四	〇・一四	〇・〇六
計	二六・六	一・九二	二六・九	一・〇六
○間接的生産費				
土地改良費	〇・〇五	〇・〇〇	〇・〇五	〇・〇〇
農具費	〇・二〇	〇・〇二	〇・二〇	〇・〇〇
建物費	〇・二〇	〇・〇〇	減〇・〇〇	減〇・〇〇
租税諸費	二・三四	〇・〇四	減〇・〇二	減〇・〇〇
土地改本利子	〇・三一	〇・〇二	〇・三一	〇・〇二
小作料	一・二三	〇・〇二	一・二三	〇・〇二
小作利子	一・二三	〇・〇二	一・二三	〇・〇二
計	二・三七	〇・〇二	一・二六	〇・〇二
合計	二六・三七	二・九二	二六・三七	二・九二

法員動總

第十二條の發動と其影響

東京　小島　精一

—（上）—

勅令第三百十二號に發動することになつたこれは日本の經濟史上一つのエポックを劃するものである

先づ勅令として、問題の第十一條の内容はいかなるものかといふとそれは次の三項目に別れてゐる

（一）會社の設立、資本の増加、合併、目的の変更、社債の募集若しくは第二回以後の拂込に関する制限、若しくは禁止を なし得ること

（二）會社債、保險會社その他勅令を以て指定する者に對し資金の運用に関し必要なる命令をなし得ること

此の中、第一項は既に現行の資金調整法で十分施されてゐるところであるから、今更新らしい問題とはならない、問題は第二項、第三項の命令をなし得ること

現在我国に於て最大切なものは生産力の擴充であり、生産力の擴充を阻害するが如きことは絶對に回避しなければならぬ、しかるに、配當制限をなぜ企業に加へられることを嫌ひ、さうした事態をとる、勿論現在の如き非常時にあつて、軍需工業の如き高率配當を なすが如きは不可であるが実際的問題として時局の重壓を受けると、配當には自制的態度をとつてゐる」云々

之に對し、末次、木戸両相等の説明は「物価を上げない方法を講ずる」「生産力は絶対に擴充する」「配當は自制する」等の趣旨であつて、両相の方針が定まつてゐるのに、ひとり株式配當のみ制限を加へないのはいけない

第六條を發動して、最高配當制の実施を考慮してゐるからこれと關聯して配當制限は當然である

戰線後を通じて国家的大目的のために、あらゆる犠牲に堪へて戰つてゐるのに、軍需工業のみ「高率配當を許さない」といふのである

以上、両派の論旨を概述させることによつて明らかの如く、配當制限賛成派の主張は、主として政治的、乃至社會的考慮からなるに對し、反對派の主張は總論賛成であるが、目下はたゞ生産力擴充の問題と云つても、配當制限に対する統制の強化そのものに重点として頭から拒否しようとするのではなく、むしろ、かうした統制強化の必要性を「生産力擴充」といふ大な見地から推論して反對してゐるに止まる。とみることが出來よう

従つて、前述の如き必然性の成立は、かうした両派の論旨の相互的譲歩に基づいて居り、その限りでは、不徹底ながらも、一應問題は解決されたかの如くであるが、しかし仔細にみれば、また〳〵殘された問題は多くあるし、またその時代的意義も、當面に想像されるよりも遥かに大きいのである

既に両派の論旨は、原理的には、第一、第二、第三に別れたのである。

一時は、政治的な危機すら孕むものとして警戒されたこの問題も一應のけりがついた、既に第二項の民間金融機關に對する国家の強制的資付命令は一まづ留保され、第二項の配當制限令のみが發動されることとなり、それも現在一割以上の配當會社の増配を許さず、また、一割以下の現行配當に對しては一割まで増配を許すといふ極めて微温的な内容となつた

配當制限を巡る論点

ここで、この配當制限を巡つて既に賛成派の微温的な論旨をふり返つてみるならば、先づ、池田農相は「なぜ之に反對するものの論旨は次の通りである。

現在我国に於て最大切なものは生産力の擴充であり、生産力の擴充を阻害するが如きことは絶對に回避しなければならぬ、しかるに、配當制限をなぜ企業に加へられることを嫌ひ、さうした事態をとる、勿論現在の如き非常時にあつて、軍需工業の如き高率配當を なすが如きは不可であるが実際的問題として時局の重壓を受けると、配當には自制的態度をとつてゐる」云々

之に對し、末次、木戸両相等の説明は「物価を上げない方法を講ずる」「生産力は絶対に擴充する」「配當は自制する」等の趣旨であつて、両相の方針が定まつてゐるのに、ひとり株式配當のみ制限を加へないのはいけない

第六條を發動して、最高配當制の実施を考慮してゐるからこれと關聯して配當制限は當然である

戰線後を通じて国家的大目的のために、あらゆる犠牲に堪へて戰つてゐるのに、軍需工業のみ「高率配當を許さない」といふのである

以上、両派の論旨を概述させることによつて明らかの如く、配當制限賛成派の主張は、主として政治的、乃至社會的考慮からなるに對し、反對派の主張は總論賛成であるが、目下はたゞ生産力擴充の問題と云つても、配當制限に対する統制の強化そのものに重点として頭から拒否しようとするのではなく、むしろ、かうした統制強化の必要性を「生産力擴充」といふ大な見地から推論して反對してゐるに止まる。とみることが出來よう

従つて、前述の如き必然性の成立は、かうした両派の論旨の相互的譲歩に基づいて居り、その限りでは、不徹底ながらも、一應問題は解決されたかの如くであるが、しかし仔細にみれば、また〳〵殘された問題は多くあるし、またその時代的意義も、當面に想像されるよりも遥かに大きいのである

現在我国に於て最大切なものは生産力の擴充であり、生産力の擴充を阻害するが如きことは絶對に回避しなければならぬ、しかるに、配當制限をなぜ企業に加へられることを嫌ひ、さうした事態をとる、勿論現在の如き非常時にあつて、軍需工業の如き高率配當を なすが如きは不可であるが実際的問題として時局の重壓を受けると、配當には自制的態度をとつてゐる」云々

之に對し、末次、木戸両相等の説明は「物価を上げない方法を講ずる」「生産力は絶対に擴充する」「配當は自制する」等の趣旨であつて、両相の方針が定まつてゐるのに、ひとり株式配當のみ制限を加へないのはいけない

第六條を發動して、最高配當制の実施を考慮してゐるからこれと關聯して配當制限は當然である

戰線後を通じて国家的大目的のために、あらゆる犠牲に堪へて戰つてゐるのに、軍需工業のみ「高率配當を許さない」といふのである

以上、両派の論旨を概述させることによつて明らかの如く、配當制限賛成派の主張は、主として政治的、乃至社會的考慮からなるに對し、反對派の主張は總論賛成であるが、目下はたゞ生産力擴充の問題と云つても、配當制限に対する統制の強化そのものに重点として頭から拒否しようとするのではなく、むしろ、かうした統制強化の必要性を「生産力擴充」といふ大な見地から推論して反對してゐるに止まる。とみることが出來よう

従つて、前述の如き必然性の成立は、かうした両派の論旨の相互的譲歩に基づいて居り、その限りでは、不徹底ながらも、一應問題は解決されたかの如くであるが、しかし仔細にみれば、また〳〵殘された問題は多くあるし、またその時代的意義も、當面に想像されるよりも遥かに大きいのである

肥料配給割當は間接に臺灣にも及ぶ

ダンピングは一掃される

肥料の配給は明春一月から割當制を実施することになり、去十三日農相官邸に於て開催された肥料統制委員會は、肥料配給割當基準に関する要綱を決定した。此の制度決定までには相當紛糾があり、初め肥料の配給統制に關係組合と全販聯の間に意見の違ひがあつたが、両者共自己は破産の如き運命を辿るものと思つて来たが、実際に於て殺つて来たための結果は意外にも実際に於て殺つて来たための結果は意外にも実際に於て殺つて来たための結果は意外にも

土木工學ポケットブック
(編輯) 東京帝國大學教授 工學博士 山海堂出版部
定價 特別大型 二圓 郵稅 四〇〇 送料 二〇・〇〇 上製 下二〇〇 送料 二〇・〇〇

月刊 土木日本 (建設・土木報國聯盟・十二月號)
價50 送5
建設・土木報國聯盟・十二月號 (第百二號)
戰時下土の重力堰堤設計決定法の解説……廣田周平
昭和13年度を語る
水力發電工事の現場より……西村透
昭和13年度鐵筋コンクリート施設……金子征
東亞都市計畫の定型……石川栄耀
型鋼の日本標準規格に就て……鎮田武雄
鋼版函に就て……中島貫
主桁の鉄モーメントを考慮した版の一解法……横道英雄
盤蓋の話……森田富士助
1938年3月3日Los Angeles Columbia 盛地開發計畫……洪水報告書
内務省土木局廳所に於ける
水理研究室の設定に就て……八木豊助
一樣定位置者のために手摺及樣定位置の説明一
水理學講座 勢力線の問題……本間仁
鉄地帶
眞直梁に關する研究概説……長上武雄
港の話……太田尾廣治
座談會 廣田博士を圍んで
詩論漫歩
岐阜附近 廣田岩窟と其の後……前田敬松
土木報國聯盟月報

月刊 内燃機関 (主宰 工學博士 加茂正雄・十二月號 (第三卷))
價60 送4
◇内燃機關の缺陥の原因は何か……石川宜治
◇自動車の生産工場……小林昭
◇設計・製圖・製作
オレオ緩衝裝置・設計と性能計算……村田栄四郎
農林省現場用發電機の實力と
車輛改造に就て……伊藤茂
自動車の振動防止法に就て……田中義大郎
歐洲に於ける最近の内燃動車に就て……三上義一
金屬加工材の熱處理に於ける
二三の問題……川崎正之
燃料油の粘度温度關係に就て……稲垣源之輔
自動車工場と組織……宮田貫義
鉄道現場用材料紹介……北川義雄
◇燃料・潤滑
ディゼル機用燃料噴霧……石川宜治
◇電氣・制動
第十一回ディゼルとその實驗……信貴邦彦
◇構造・製圖
自動車工場……柴山四二
製作機械の設計と構造……川端清一
◇内外文獻抄録
Alvis 航空機發動機の製作法
自動車用機械の不具合
"Gold obamber" メイ鋼法……
◇産業工學ニュース
(動力界・自動車界・船舶界・車輛界・熱料界・材料界其他)
◇産業メモ(特殊鋼の焼接棒に就て)……山崎耶一
◇特許・實用新案

機構學 (著 工學博士 野口尚一)
四六倍判 四八〇頁 價七・五〇 送六〇

工作機械 (著 工學博士 杉村伊兵衛)
精密工作法及檢査法
木型及鑄造製圖及設計
大規模會社育成職人工★
近刊 行期 定價 四〇
直接代金本社宛

陸大

新春飛躍號
特價七十錢
(郵送料送)
目下七場新宿芝京東 二〇四八京東番振
社造改

戰場手記 田家鎮へ一番 歩兵上等兵 谷口勝
敵地五十哩突進の出發 本誌特派員 米村耿二
支那のお正月 梁鴻志氏は語る
南京の子供と浮傷 浅野晃
浙江省長會見記 山中茂太郎
前夜に飛ぶ 山本實彦
明に與ふ 齋藤茂吉
大いなる春 吉井勇
征戦將士 白田亞浪
强羅 山口誓子
杉浦重剛先生 猪狩史山
陣華豪の説小!!よ見 竹内夏績
逃走 大佛次郎
生きる雜草 伊地知進
安南夜話 村松梅風
姑娘の父母 清水安三
更生記 高見順
借金の構圖 和田傳
日本の黎明 貴司山治
小壯郎
奥支那探險

戰爭と文學 悔の路 突擊路
我妻大陸
長期建設 第2年
ユーモア・コント
乾信一郎 長谷川修二 石川淳 淵一郎 岡成志 無名氏 釣介
大春秋 金子洋文 大仏次郎 今日出海 大村西我 大佛次郎 伊藤永之介 井伏鱒二 中谷孝雄 高見順 中村武羅夫 丹羽文雄 尾崎士郎 岡本一平 宇野浩二 上司小剣 小林秀雄 横光利一 川端康成 佐藤春夫 三上於菟吉 徳田秋聲 正宗白鳥 島崎藤村 谷崎潤一郎 永井荷風

九ケ國條約と東亞新事態 神川彦松
新支那中央政府成立近し 吉岡文六
學生に與ふ 新明正道

大別戦線從軍記・中谷孝雄
支那事變の將來 レッテマン
相剋する欧洲政局 益田豊彦
日滿支經濟提携 木村禧一郎
軍財の再抱合 谷辰之介
起ちあがるインテリゲンチャ 山崎謙
東の女・西の女 長谷川時雨 田村孝之介 桂ゆき子
今年は談會無駄を省きませう
(今年は談會無駄を省きませう) 河崎なつ 新井補 川崎なつ 新井補 石黒敬七 秦常清 佐藤清
西北支那赤色ルート 三島康夫
日独文化協定成立 三枝博音
議會の前奏曲 葛西清重

ゼートルブ 強壮補血 造血アウトホルモン 精力增進
各帝大病院常備藥
社會式株 店商吉友淳藤 町倉建藤東市研大 町木馬藤木川市京東
ゼートルブ 壯强宣補
ゼートルブンゼルア 鼎疲鎮神
ゼートルブドーヨ 症酒肉藥
ゼートルブナキ 壯强智能
ゼートルブルーコヤアグ 症胃技術
ゼートルブオ水 兒强直尖
(最強代藥 ▲來運の動法 ●子鈴)

待望の新年號出づ

現代

(輯特) 新春 諧謔刺戟諸諸笑の遺詩集 阿部留太郎
大儲け大損物語 ダイヤモンド倒産長 阿部留太郎
牛生を支那で送った人々のとても面白い
▲志ある者に年齢なし!この年でこんな仕事を成し遂げた 小林一三と菊池寛
僕の人物評論 西條八十 (サトウ・ハチロー)
支那の話 大宰談會
▲醫學上より見た男女の相性 (醫學士 西岡一郎)
▲サラリーマンと病氣 (醫學士 石龍子)
▲人相學講座 (巻の巻)
映畫物語 落語 相撲放送 捕物實話 謎の生首事件 映都華曲 杉山夫 金馬 三遊亭 稔雄 伯鶴 影山 大島 行啓 馬田
讃切講談 宗教講物 日蓮 名醫と名優 澁澤秀雄
轉換期日本の姿を描く問題小説 灰燼 大佛次郎
現代小説 陰影ある街 片岡鐵兵
大長篇傑作小説
偉大なわが民族は日輪孕む大陸に飛躍の大行進を開始した!
この一篇こそ、民族興隆の雄飛に燃ゆる貫川氏が大陸に伸びゆく日本民族の進發を描く 貫川豊彦
日輪を孕む曙野
▲あゝ!血染の橋 岡本大佐
▲戰場に見た重山河を盃にさす 鯉登大佐
▲馬蹄を抱く日の丸占領 赤柴大佐
部隊長戰記
▲逆く!乃木大將と奥様 吉井亨
▲萬人達人に絡はる感動感激物語 板垣征四郎將軍 兒島晋作
▲名人達人に絡はる感動感激物語
日本なくして亞細亞なし 永井柳太郎
▲事變下に職を失った人達へ 【先輩諸人を指る】 福原中將子爵 小笠原長生 明治 引田 轉職顧問
▲轉職する人達へ
これは一流科學者の語る奇拔な話 びっくり
▲皇軍讃仰 佐藤惣之助
▲社會時評 杉山平助
▲内外偉人名言名句集
各界の動き
◇世界 ◇文壇 ◇政界 ◇財界
▲新しい重寶な話題集
▲國技館春場所評判記
この着眼!この方法!この精神!
本書は、狠かい眞の中に人物の眼目、實質を鋭く暴力を以て暴力團人に殺され山を動かす」の驚異を世に送って大絶賛を博した加藤直士氏が敢行したもの。故ひとところ、現代世界の各界第一線に活躍する四十二人。數多の示唆を与つ、あるもの必讀の名著。
世界の成功者
新五分間傳記 (デール・カーネギー著・加藤直士譯)
書籍附錄

待望の新年號出づ

現代

皆さん!
店頭で一寸お手に取って御覽下さい!
ガラリ變った「現代」!
全く目新しい雜誌です。
面白くてたまらぬ雜誌です。
「これは素晴しい!」と誰方もきっとビックリされます
本誌は五二八頁の大冊
附錄は二五六頁
面白くて役立つ、萬人愛好の國民雜誌現代
!れこは誌雜だつかなやてめ求が人萬
(輯特) 新春 諧謔刺戟諸諸笑の遺詩集
大儲け大損物語 ダイヤモンド倒産長 阿部留太郎
僕の人物評論 西條八十 (サトウ・ハチロー)
牛生を支那で送った人々のとても面白い
▲志ある者に年齢なし!この年でこんな仕事を成し遂げた 小林一三と菊池寛
支那の話 大宰談會
▲醫學上より見た男女の相性 (醫學士 西岡一郎)
▲サラリーマンと病氣 (醫學士 石龍子)
▲人相學講座 (巻の巻)
映畫物語 落語 相撲放送 捕物實話 謎の生首事件 映都華曲 杉山夫 金馬 三遊亭 稔雄 伯鶴 影山 大島 行啓 馬田
讃切講談 宗教講物 日蓮 名醫と名優 澁澤秀雄
轉換期日本の姿を描く問題小説 灰燼 大佛次郎
現代小説 陰影ある街 片岡鐵兵
大長篇傑作小説
偉大なわが民族は日輪孕む大陸に飛躍の大行進を開始した!
この一篇こそ、民族興隆の雄飛に燃ゆる貫川氏が大陸に伸びゆく日本民族の進發を描く 貫川豊彦
日輪を孕む曙野
▲あゝ!血染の橋 岡本大佐
▲戰場に見た重山河を盃にさす 鯉登大佐
▲馬蹄を抱く日の丸占領 赤柴大佐
部隊長戰記
▲逆く!乃木大將と奥様 吉井亨
▲萬人達人に絡はる感動感激物語 板垣征四郎將軍 兒島晋作
▲名人達人に絡はる感動感激物語
日本なくして亞細亞なし 永井柳太郎
▲皇軍讃仰 佐藤惣之助
▲社會時評 杉山平助
▲内外偉人名言名句集
各界の動き
◇世界 ◇文壇 ◇政界 ◇財界
▲新しい重寶な話題集
▲國技館春場所評判記
この着眼!この方法!この精神!
本書は、狠かい眞の中に人物の眼目、實質を鋭く暴力を以て暴力團人に殺され山を動かす」の驚異を世に送って大絶賛を博した加藤直士氏が敢行したもの。故ひとところ、現代世界の各界第一線に活躍する四十二人。數多の示唆を与つ、あるもの必讀の名著。
世界の成功者
新五分間傳記 (デール・カーネギー著・加藤直士譯)
書籍附錄

待望の新年號出づ

現代

(輯特) 新春 諧謔刺戟諸諸笑の遺詩集 阿部留太郎

麗人莊

（禁上映）

竹田敏彦作
伊勢良夫畫

(153)

宛罪（11）

雅子の両親といふので、水野は驚いたように両親を覗見して、不安に思いてみると、声を立てて騒み出した。

スムサクヤカヘラズ　ユクエフメイ　スグ　カヘレ

「あなたのお家からです」

「まあ、どうしませう？」

二人の声は思はず弾んだ。

「遅くなるようなことがあるんですか」

「遅くなるとは限りませんわ」

「なぜ、すぐに帰りませう……お父様もお世話様、御心配なさつていらつしやるでせう……」

「ほんとに済みません……」

「いいえ、そんな御遠慮は……」

「折角、ゆつくりお遊びになる御覧を邪魔つてしまつて」

「また来ればいいじやありませんか……とにかく急きませう……」

二人は、すぐに宿の支度をして駆けつけ、タクシーを飛ばした。

やうやく十時十二分過列車の時刻に間に合まるところだつた。

「これで正年時分には、東京へ着きますから」

「ほんとに済みませんわ……」

小間使は三等に乗せて、二人で一等車に向り合つて腰掛けた。

が、千鶴子は、たつた一人の弟のことだけに、やはり心配でならなかつた。

「二たいどこで泊つてゐるのだらうか。でも、家から飛出かくるのを見ると、何かもつと不安なことがあるのではなからうか」

千鶴子は、汽車に揺られながらそれからそれと、道の上を考へてゐたが、想像は本筋と離れ不安の世に落ちて、よく世間にある、百円の子供を誘拐して、金を持つて受取りに来いなどと、[illegible]をかけてくる脅迫の話などを思ひ出してゐようとしたが、その時、ふと、いつかの雅子の電話を思ひ出した。

「ねえ、水野さん」

「何ですか」

「私、雅子さんのかけてよこした話の言葉を思出しましたのよ。私に一人だけ官ひたいの、復讐をするので、黙かしてたくらるで

すから、今日のことも多の人に関係があるんぢやないでせうか」

「さあ……」

水野も、先刻からそれを考へて不吉な想像をしてゐたところだが、

「まさか、あんな小娘が、そんなこと……」

雅子のために打消した。

「でも、背後に、どんな人間を取入れてやつてゐるかも知れないと思ひますの」

「さうなると、僕にも責任の一半がある訳ですが、しかし、なに、まさか進さんが、そんな危険な立場におかれてゐらつしやるとも考へられませんからね。まあ、なに御心配なさらない方がいいでせう」

水野は、かう言つて慰めるより外はなかつた。

汽車が品川へ着つた時

「あなた、ここでお降りになりますの？」

心細さうに、千鶴子は水野に訊ねた。水野の家は、品川駅から五丁とない近所だつたが、水野は、

「いや、お宅まで送りますよ。場合によつては、僕も一緒に、進さんの居所をお捜ししたいと思つてゐます」

ところが、汽車が品川へ着いた時だつた。

「あの、大原さんのお嬢様は、どちらでせう」

突然、二十六七歳の見慣れない婦人が、二等車の中へ、訪れて入つて来た。

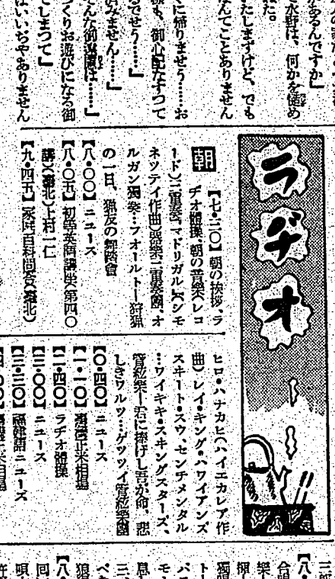

ラヂオ

朝
【七・三〇】朝の挨拶、ラヂオ体操、朝の音楽レコード（ニ）軍艦マドリガル（ベッシネッティ作曲）弦楽四重奏、オルガン独奏：フォールトー幻想の二曲、猫友の朝餐会
【八・〇〇】ニュース
【八・〇五】初等英語講座（第四〇講）（東北）上村一七
【九・四五】家庭（百科問答）（東北）

昼
【一二・〇〇】肉豚取引相場（各局）日田郡小野鼎談（各局）時報
【一一・三〇】臨時官報ニュース（各局）島根県（各局）年後の放送番組表（各局）
【一二・〇〇】花門娯楽部（レコード）ハワイ音楽　ヒロ・マーチ（ベルガー作曲）ライブラ…カラマ四重奏曲　島の民（キング作曲）ヒロ・ハナカヒ（ハイエカレア作曲）レイ・キング・ハワイアンズ　スキート・スウ・センチメンタル…ワイキキ・スキングスターズ、管楽器弦楽器に捧げし言葉命、悲しきウルツ…グッツイ管弦楽団
【一〇・四〇】ニュース
【一一・一〇】海軍兵学校相撲
【一一・四〇】ラヂオ体操
【一一・三〇】臨時官報ニュース
【一二・〇〇】農産物市場相場
【一二・〇五】農産物ニュース（第七講）（新潟）山口昇
【一二・三〇】ニュース
【一二・五五】コドモのニュース（新潟）
【一二・〇〇】子供の時間（東京）世界偉人傳（十二）北條時宗（二）鎌倉並潮田：東京放送管弦楽団
【六・〇〇】子供の新聞（東京）
【六・二〇】子供の新聞（東京）生活の新・家庭教室
【六・五五】カレント・トピックス（東京）
【七・〇〇】子供の時間（新潟）理科研究部：波長計の話　井上弘秀介
【七・二〇】国民歌謡（東京）国こぞる（金子幸子作詞・信時潔作曲）相撲一長坂好子・合唱一大日本婦人会婦人会おその水家庭演合唱団、世界一東京放送管弦楽団
【七・四〇】講演（京都）長期抗戦と我国の財政・経済問題十沙見
【八・〇〇】合唱と管弦楽（東京）合唱・東京音楽学校生徒、管弦楽・東京音楽学校管弦楽部、指揮・ルムート・フェルマー、獨唱・ブラノー山内秀子、テナー・本下保バスー村尾鶴雄（銀座組）より…モーツアルト作曲一永遠の安息二三十儀み給へ（二）感りの日三、奇しきラッパの音　四、恐るべき王　五、思ひ出させ給へ　六、狼狽して　七、涙ながらの日
【八・三〇】長唄月例名曲演奏第九回（東京）（十二月の巻）鶴賀…唄・杵屋加五郎、杵屋羽五郎、杵屋佐吉、三味線・杵屋佐吉、杵屋佐武郎、笛・杵屋佐之助、三味線・杵屋佐吉、杵屋佐武郎、笛・杵屋竹次、小鼓・福原百之助、大鼓・福原孝之助、太鼓・杵屋左十郎
【八・五五】歌舞伎（東京）東海林太郎、指揮・久間幸一郎、伊奏東京放送管弦楽団、一赤城の子守唄（佐藤惣之助作詞・竹岡信幸作曲）二十三兵隊（田中まさと作詞・大村能章作曲）三、菱と長隊（田中まさと作詞・大村能章作曲）
【九・〇五】浦島浪花節（東京）浦島飛後の日（萩原四郎作）藤々木米若
【九・三〇】九・四〇（東京）
【九・四二】講演（東北）教育相撲の話題：八尾秀雄
【一〇・〇〇】福岡官報ニュース、新聞社提供ニュース（各局）公示並告知事項（各局）同盟（各局）明日の放送番組予表（各局）

講演（京都）

八尾秀雄

△教育組織の問題

今や時局は下に在つて国民教育総動員の国策に沿ふ、教育日本の新動の強調される秋、明治日本の新

隆、教材として、聖徳太子、公会堂、相撲、併し、この相撲を如何に指導すべきか、これが相撲の眞意を知る教育者のなやみであらう。

荒木文相は、諸の心なやみを、日本人だと言ふ誇りと共に強さを感ずる。

日本男子として生れた者には、是

同胞下に抵抗を拒ることを命じたこれは世界全球を挙げて同胞総動員の時期、我も教育者たるの数十億の保護を図る目的に出たものであるが、又之と同時に同胞総動員では、聖徳に当つて聖戦が直接に危害を加へることを恐れる為め、国力には数に依つて聖戦小兵を備へ、聖戦に依つて聖戦を制する為め、聖戦に依つて聖戦を制する為め、聖戦に依つて聖戦を制する為め

福州、香港航路は 避難民で超満員

英政廳も持て餘して 一航海二百名に制限

【福州電話】十六日福州市某所著情報によれば最近の香港では福州方面よりの支那人避難民殺到しつつあるとの船舶会社の報告により取扱はれるが一航海支那人二百人をとつて尚乗船希望者は有り餘ると云ふ狀態なので船の方はホク〳〵であるが併し香港政廳では警戒す一航海一百名と云ふ制限をつけ超過人員は市内の自由居住を許さず一率に難民收容所に入れ命令に違反した船長は嚴重処罰する事になつて居り最近この制限を無視し闇船で來航した四百名の超過人員は警察の取調濟り悉く收容所に押込めると云ふ取締りである

神宮大麻頒布式

彰化市では十五日午前十時から彰化神社で神宮大麻及歴頒布式を挙行した、市内各官公衙團體長を始め區長警察官多数参列安倉能市尹、郡市長、郡市員総代井上義三氏、來賓総代、郡庶務課長の順で玉串を奉奠して奉祭式を終る、それより引續き頒布式を挙行して安倉能市尹より頒布員総代井上氏に大麻及歴を授け市尹代理、郡市員総代答辞あつて同十一時閉式した

中堀名刺交換會

【中堀電話】中堀新年宴の新年名刺交換會は來る一月一日午前十一時中堀公會堂に於て開催費三十錢各藝作製の都合上參加希望者は來る二十三日迄役場へ申込れたいと

大湖防諜座談會

【大湖電話】新竹州大湖警察課では郡内に於ける防諜の完璧を期する目的の下に十五日午後二時より郡會議室に於て座談會を開催州より郡會議員、警察官、郡庶務課長、高木警察課長臨席會員多数参列し中田主明氏の講演並に警察課長の講演あり午後六時散會した

皇民化講習會

台南州會文郡官田庄楊子林總合社丁團長許和如氏はかねて郡子蔗頭部落振興會長として部落の皇民化運動に盛努し既に川村知事より社會教育功勞者として表彰を受けた程であるが楊子林部落會の後援の下に去る十一日より五日間の會期を以て楊子林部落集會所に於て楊子林總合社丁團員皇民化講習會を開催團員五十名全部集會所に合宿午前六時起床午後十時まで眼の廻る程の講習を受けてゐるが諸事敏活、明朗、統制の良風現はれ關係者一同を驚ばしてゐる

慰問と事業視察

彰化水利組合では十六日から廿日まで南北南班に分れて島内事業視察をなし、同時に慰問文の慰問を行ふ筈であるが、兩班の參加者は次の通りである

△北部班　許義會、張日昌、林崩標、施玉斗、許鑑明（以上參事）、張鑑、黃秀鎮、張振聲、黃瓜、黃秀鎮、張殿、黃鑑聲、黃

長期連用が出來る…

高單位肝油

1 僅か小豆大の一粒が一盃分の普通肝油、或ひは十餘個分の膠球に相當するほどヴィタミンADが濃厚に含まれてをります。

2 この濃厚な天然肝油を特許の方法に據り、油塊のまゝ幾重にも糖衣をかけて溶け易くした高單位肝油で、粉末又は液劑などに混合せず、ゼラチンその他の不消化物を一切用ひてありません。

3 肝油の効果はその中に含まれるヴィタミンADの量によります　がハリバは最も科學的な檢定法により一粒中(ヴィタミンA三六〇〇國際單位　ヴィタミンD五〇〇國際單位)を正確に含有するよう單位が一定してあり毎粒の効めが均等です。

4 用量が少く、しかも油狀でないからベトついたり、流れ出したりする心配がなく、携帶にも服用にもたいへん便利です。

5 肝油のやうな榮養劑は長期間に亘り連用してこそ効果があるものですが、ハリバは甘い糖衣粒で、服み易く、微粒で良く効くから肝油を嫌ふ小兒でも婦人でも樂々と服みつゞけられます。

ハリバを服んでをるから
耐寒力は滿点だ

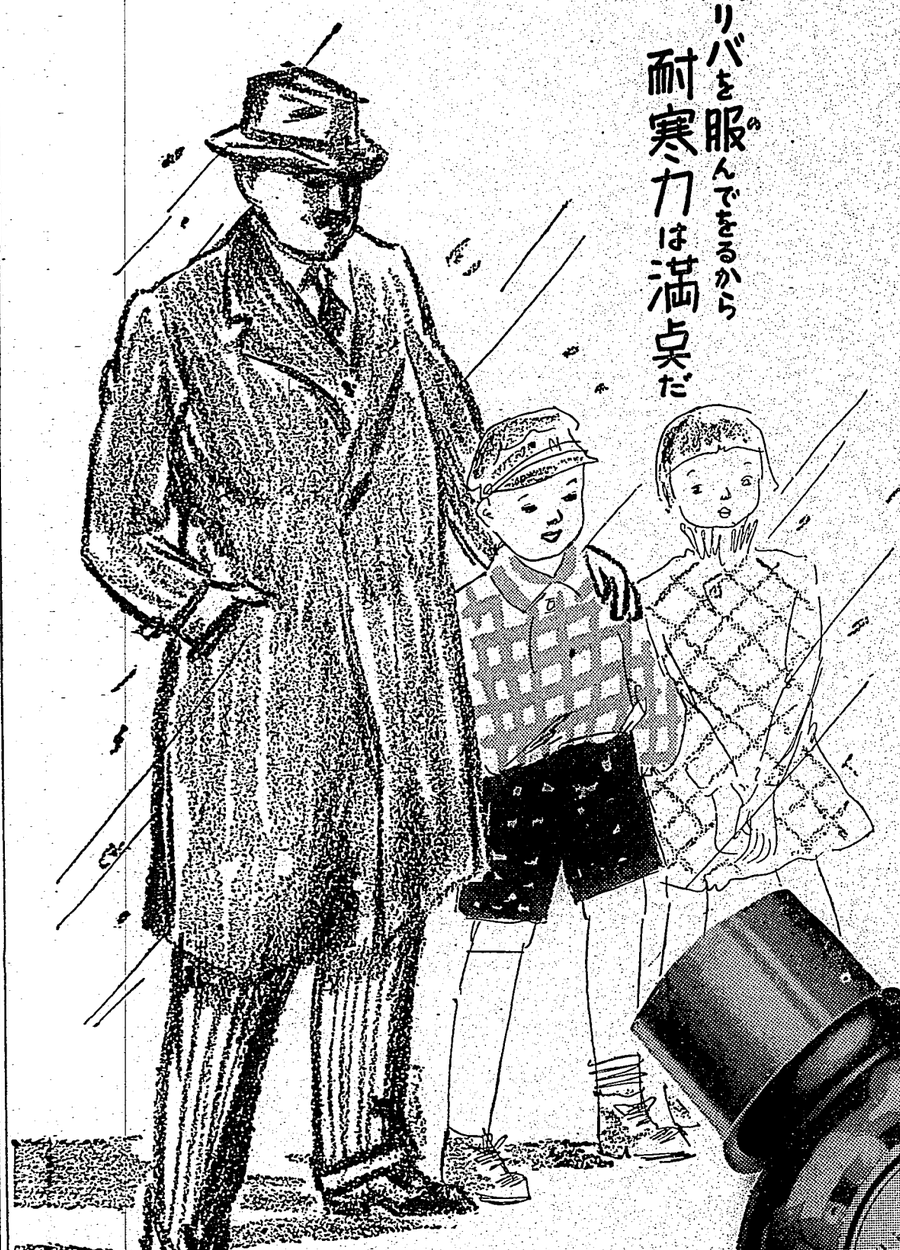

百粒　(壮年三ケ月分)　一圓五十錢
五百粒　十圓五十錢　藥店にあり

かぜを引かぬよう
嚴寒期になつてもかぜ引きから……學校會社、工場などを休まぬやう、耐寒力を高めるための護身劑として……

結核に負けぬよう
皮膚や呼吸器粘膜の防壁を固め、結核菌その他いろ〳〵の病原菌に對する抵抗力を強める保健劑として……

視力が弱らぬよう
夜間の精密作業や、交通機關に携る人受驗勉強で眼を酷使する人々の視力減退の豫防として……

キヅ負けしないやう
負傷又は大手術の後にキヅ負けを防ぎ肉芽と表皮細胞組織の新生を促進する強壯劑として……

ハリバ

東京市日本橋區本町　鍵田邊元三郎商店
大阪市東區道修町　鍵田邊五兵衛商店

映畫や雑誌を動員
軍人遺家族を援護
物質的よりも精神的に

【東京十六日發同盟】「軍人遺家族たるの誇持を待て」と出征軍人の遺家族に呼掛け今後物質的な援護より進んで精神的な家族教化運動を擡起しようとする陸海両省は時局柳瀬陸軍部では先づ雑誌、映畫、廣告等を動員して直接平易にこの趣旨を吹込まうと手始めに十六日午後陸海両省に婦人大家雑誌、主婦友、婦人倶楽部、婦人公論、キング、日の出、オール讀物、講談雑誌、雨、大陸等十七誌の編輯者を招き、當局側は國民部陸海両省以下陸、海、内、文部省各關係官出席、今後の協力を求めこの趣旨を盛り込んだ記事を多くし家族教化を中心とした文藝の翻譯物集や特殊雑誌の設立等に付き懇談した、更に近く映畫資料代表者を集め各社一本づつ遺家族家族教化の映畫を作らせ陸、海、外、内務、二省共の推薦として全国に配給する内定である。

奉祝歌曲と舞踊
日本の代表的藝術家連が創定
二千六百年祭の豪華譜

【東京十六日發同盟】大體に聖徳の聴を進めて一年有半今年顯かしい紀元二千六百年を迎へようとしてゐるが、國民文化中央聯盟では島崎藤村、北原白秋、近衛秀麿氏等日本の代表的藝術家四十九名を総動員してこれが奉祝の一大歌曲並に舞踊を創作し国内は勿論早く世界に發表することになり明春早々第一回打合會を開催、國民文化の向上に努めることになつた、又これと並んで同會では關係各部局との共同で日本文化万国大會を開催、世界の文化人を招待し日本文化の学術的藝術的研究をなさしめようとの計畫も進めてゐる。

興亞院の店開き
柳川總務長官以下總員が勢揃ひ

【東京十六日發同盟】新秩序建設への聖戦を固理の大任を荷なつた興亞院は愈愈十六日から店開きした、新院は麹町區内麹町の新庁舎で、木の香新しい興亞院の新機構に新たなる歩みが始つてゐる、此朝言相官邸で近衛首相から官紀の傳達を受けた柳川総務長官、鈴木政務、日高経済、宮本技術三部長が午前十時柳川長官から各學官へ辞令を授與し一場の挨拶をなし正午からは院内食堂へ會集して日の丸弁當で同會を新秩序建設への聖戦を固めた。

故花房同盟社員の葬儀

【東京十六日發同盟】直支殉絶に從軍中名誉の戦死を遂げた同盟通信者陸軍部文長故花房米太郎氏の同盟通信社葬は十六日青山斎場で盛大に挙行され、陸軍側は近衛首相以下各閣僚、陸軍部には近衛首相以下各閣僚、陸軍部へ集合して日の丸弁當

リマ在住の華僑
新政府支持同盟を結成

【東京十六日發同盟】十六日日本郵船本社へ南米ペルーの首都リマ市の同社代理店オステリン商會から同市の中華總會をなしてゐる二万の華僑が打倒蔣政權、新政府支持の決議を決してゐるといふ報が入り、三長官を強め各方面からの花輪が

臨時政府成立一周年記念式典

十四日北京中南海公園懐仁堂に於て盛大に挙行された寫真上は同會場入口、下は王克敏委員長の宣言文朗讀

香港から

【上】廣東の避難民を乗せて香港へ入港してゐる外國汽船【下】〇〇艦上より見た香港の市街　海豆省許可濟

治安の回復と共に
小學校も次々に開校
明朗化した新生厦門

【厦門發本社支局】新生厦門はあらゆる部門に亘つて著々進展なる歩みを見せ明朗化しつつあるが殊に毎日増加する復旧状況が著しいて各自業に励んでゐる相驚嘆（台湾籍長小学校への生徒数が毎月四、五十名づつ増加し、現在では既に開戦前の七百名の約生数二百七名に達してゐるのを見てもよく判る、日本人小学校児童数の増加も亦言を俟たない、殊七月以來火の為事務所の厦門（公私立小学校百六校（約二万四千名）中学校十八（約二千五百名）大学二（約四百五十名）は校舎は荒廃し職員生徒は四散し校長、教員は殉遭、その復興と拓日教育

是正の

指導精神確立は容易なるものではなかつたが治安維持費の社會科は被害の少い学校を選び、先づ十月十五日第一小学校（児童数四四四名）次いで十一月一日第二小学校（児童数四八一名）を開校したが何れも好評し切れず引續き十二月中第三小学校を開校の整理で現在所施設中である第一小学校（元私立柳源小学校）も第十四年一月開校の整理で目下準備中である、殊に火の最も激しかつた禾山方面小学校は市内に比し困難なるものがあつたが江頭に先つ市立小学校を建設準備中である。既往厦門の学校は同島が共管島地であるが殊に部厦下にあり外人経営学校も少くなく事変により一時閉鎖された同島の教育が九月一日再び一斉に開校されたが市日教育書により教育せられて居るので早く外交當局に

一億圓に突入か
國債の賣行き好況
引張り凧の景氣

【東京十六日發同盟】薬嚊らしい國債のラッシュ——証券市場は開戦以來の一斉に部厦内の窓口から走り出した国債の賣行は全く薬嚊らしいもの突破、翌日二日目の十五日までには東京都市銀行局の四日万円、大阪局の三百円を追加発行し新記録は一億円となつた、若しのボーナス国債支給案や証券取引所の再開に伴い大いに張り切つてゐる。

養殖科を殘して全部賣約濟

【長崎 電話】水産講習所長は漁業科、製造科、養殖科の六名を殘し他は全部賣約濟の結果であるが、養殖科の上漁期、製造は求人に應じ切れぬと云つた盛況である、仕方が無いので養殖科の生徒を更に二ケ月間臨時採用して漁期万端に亘り研究するから全部採用を約束されてゐる譯で、遠くは南洋方面に活躍するものもあるが右に選ぶ與所長は語る

調布にも空港
明年から二ケ年計畫で着工
五十萬坪の大飛行場

【東京十六日發同盟】内務省都市計畫東京地方委員會で後で計畫してゐた飛行場建設は若々進捗し

小學生の觀能會
けふ午後市公會堂で

台北高等女學校は既報の如く中學生校所に対し觀能會を來る二十六日開催、かこれに先立ち小学校国語部会に能の『羽衣』と狂言の『末廣がり』を取扱つてゐるところ

緬甸雲南間の道路
近く完成する模様
蔣政權が武器輸入の據點

【香港十六日發同盟】海岸線のことごとくを敵失せる蔣政權が他日の條命を図るため武器輸入の通路を点とつて完成に躍起となつてゐた緬甸雲南間道路はその完成間近に迫つた模様で當地で入手した情報によれば蔣政權も本年内には緬甸の見込であり、既に同公路運輸管理局も設けられ一切の準備を終へ、香港方面で輸入貨物の移動車百台も近く佛印経由既明に送られ蔣政權の車輌は英国に對して輸入方を交渉中で、來春早々雲南を通過するものの如くである

死藏の補助貨を愛國貯金へ
一高砂族に絡る美談

【新竹電話】新竹州大溪郡警地キヤコバイ社卅五番田畑作業一月十日トウホイタイモニ氏は昨年死亡した父の遺言を守り遺族並四百円八十錢（内訳五十錢銀貨百八十一枚、百四十円、二十錢銀貨百八十一枚、三十六円、十錢銀貨二千一百五十六枚、三百一十五円六十錢）を悉の子の墓に大切に所蔵してゐたが自己の家計の必要上補助貨幣を所蔵することの為を考慮し郵貯金の必要上の事を警察官から愛国貯金の必要を受持の警察官から愛国貯金の必要を受持の警察官から愛国貯金の必要を受持の

比島へ代表派遣
内地チームの招聘
陸上の明年度事業

台灣體育陸上競技聯盟では昭和十三年度陸上競技記錄審査委員會を十八日午前九時半から鐵道ホテルで開催するが公認記錄及び五段審査の外に明年度陸上競技部の事業後定に付いても審議することとなつてゐる、明年度事業計畫に關しては左の如く全台湾チームと内地招聘チームとの對戰、明治神宮體育大會に代表派遣、比島へ代表派遣等の事業計畫が頭を出してゐるのが眼を惹いてゐる

1. 昭和十三年度新聞賞並五傑選考に關する件
2. 昭和十四年度事業豫定に關する件
イ 陸上競技部第二回特技大會
ロ 第一回全島陸上競技聯盟上海技大會
ハ 内地招聘陸上チーム料理部
ニ 對戰陸上競技大會
ホ 巡回指導

全島に魁けて
高雄に綜合運動場
工費は百萬圓の見込

【高雄電話】都市計畫進捗と共に發展を辿る州民生活の目的となつて居る高雄市綜合大運動場はその後考慮を重ねに計畫され、廣場、觀覽場、角力場、水泳等を設置し、廣場諸施設を含む大規模なもので、第六文部局の協議を經て工費百萬圓見當と見られ著工の日を待たれて居る

比島派遣選手 いづれも出發

【碧岸十六日發同盟】ヒリッピン體育協會に招聘され同國カーニバルの日出を飾る陸上競技會に出場する日本代表二十七名の内水泳選手鈴木主將以下十名及びレスリング山本選手以下四名の計十三名は十六日正午神戸出發の熱田丸で渡航の途に就いた、一行は長崎から原總監督及びバスケットの一行等と合流し出發の筈である

屏東市民體育大會

【屏東電話】屏東市では市制施行五周年記念行事の一つとして十八日午前十時より屏東公會堂を開催するが、行事方法は區對抗として小公学校、中等学校、一般市民の三部に分ち、種目は五十、百、二百、二百及四百繼走、徒歩、自轉車乘、綱引等にて出場選手は十一區八百名に及び非常な熱況を期待されてゐる

全島軟式庭球 神宮豫選を兼ぬ

第十回全島軟式庭球選手權大會は既報の如く明春元旦から三日間嘉義市で開催されるが同大會は明年度明治神宮大會第一次台灣豫選會を兼ねることとなつた申込期日は本月廿二日迄、申込場所台灣體協本部、一般選手權と男子中等学校選手權に別れてゐる

加禮均三氏 獄中の來台を歓迎野球戰

加禮、均三両氏の來台を機とし野球同好者相集り十七日午後二時より西門町嘉小学校庭球場に於て歓迎野球試合を催す筈で、一般有志の参加を希望する

二代目宮本 柳生旅日記 (67)

小金井蘆州演
若槻六郎繪

七國暦八十五日發州、若子内
▲總代選挙 東港郡林邊信用組合の總代選挙は本月を以て任期滿了となるので左記役員候補者に決定した 九月竹田郵子口區八二二番地八十九日竹田郵子口區八二二番地八十八日林邊、崎子頭放送區

無三四は土間へ入ると、莨盆を脇へ寄せて上へ昇り、盆の切つてありまそこの傍らへドッカリ安座、家の中の様子を見たが、件の子供の外には誰も人氣のない様子に、「お晨爲子申せば御身一人のやうだが、御母様は如何致された」「阿母さまは疲うにくなり、阿父さんもついこの間死んでしまつて私一人だ」「オオそれは氣の毒千万、さてさて斯様な山中に、年行かずして嘸一人住ひをするとは氣毒な事、外にはどなたもお身内はないか」「姉さんが一人あるが、それも正法寺といふ所へ、お經に行つて、滅多に姉さんとも逢へる事は出來ない。私一人で此処にをります」「ヤレ〳〵それは感ぜ入つた殊勝なこと、シテ此処は何と申す所であるな」「此処は正法寺原の樂山で、この近辺はもう人氣といつては嘸になく、旅の人が一つ道を間違へると、それはどんなに困るか知れない。明日里の方に私が案内をしてあげるから、今夜はゆつくり寢なさるがいい。併し何も差上げる物がなくてお氣の毒だ」「イヤ決して欲しくはない。用私の餘計があるゆゑ、それを喰われば一日半二日の間は凌げる。必らず心配には及ばぬ、凌ぎがあれば一枚頂かう」「アア凌ぐなら幾らもある。深山春まつしゃい」「やがて餘計を喰ぶつて、五六枚の凌を呑んだ宮本無三四「何分疲れてゐることゆゑ、私は御寢を致つて寢ると致ふう」「夜の間は何にもないが、朝まで火を絶やさぬやうにしまへから、それで爐端に横がつて寢なるやうに……」「それでは御寢を致る」と大小を抱へてゴロリ爐端に横になると、程の疲れてそのまゝ心地よき中に寢てしまひました。

まで夢幻になると宮本先生、何となく少年の身の上が気になるところから、それとなくたずねてみる

東羅……▲義金募集 羅東莊工廠では今度同郡下莊工廠第二工廠及防砂工廠の戦死者の遺族に対し義金募集に際し拔群の成績を挙げて得た賞金壹圓二円を十二月に伊藤憲郎氏に國防獻金として提供した

陸上十傑

大間知百米で六位 (6)

十傑平均記錄

順位	記錄	姓名	所屬	期日	競技場
一	一一秒二	毛利	嘉義公學校	一一月一日	春日原
一	一一秒二	毛利	同	同	同
一	一一秒二	毛利	同	同	同
一	一一秒二	毛利	同	同	同
一	一一秒二	毛利	同	同	同
一	一一秒二	毛利	同	同	同
一	一一秒二	毛利	同	同	同
一	一一秒二	毛利	同	同	同
一	一一秒二	毛利	同	同	同
一	一一秒二	毛利	同	同	同

女子の部

順位	記錄	姓名	所屬	期日	競技場
一	一四秒二	田原はるあ	大阪聖協	二月一日	春日原

臺灣昌新報（夕刊）
十二月十六日
夕刊定期一部二錢
編輯兼發行人　佐々木　寅
發行所　臺北市新町一丁目二番地　臺灣日日新報社
臺北市寶町（電話番号一七七）
臺中市寶町（電話番号一七七）
嘉義市寶町（電話番号一七七）
花蓮港街人口町　花蓮港支局
大阪市西區江戸堀通壹丁目　大阪支局
（ユニヤカビルディング内）
東京市芝區櫻田本村町（電話番号芝一四）　東京支局

東郷大使リ氏と會談

ソ聯政府の反省促す

日リ漁業　暫定協定の折衝

【東京十六日發同盟】日ソ漁業交渉はソ聯が我方の誠意ある申出を記ろ誠意に欠ける面もしめた結果交渉問題として年内に於ける本條約締結が不可能となつたので已むを得ず暫定問題として漁獲量問題の交渉に入り東郷大使は去る十二日の會談に引續いて十二日午後三時半から重ねてリトヴイノフ外務人民委員と會見し暫定協定締結に關する具體的折衝に入つた、右會談で東郷大使は

一、現行漁業條約第二附屬文書の效力延長
一、鰊、カラハン、安定漁區協定の效力延長
一、鰊、鱈干場に關する特別契約の效力延長

の四点に亦き帝國政府の根本方針を宣ねて說明しソ聯側が提示する安定漁區制の廢止と全面的漁獲制の實施は全く誠意に缺ぎ絶對に反對せんとするものにすぎないことを強調し反對を表明してソ聯政府の反省を求めた、これに對しリトヴイノフ氏は去る十一月二十八日提示せるソ聯側の暫定協定に關する修正案

一、ルーブル漁業條約の維持
一、日本人使用漁區中漁獲期間を經過せざるものは其儘日本人に使用せしめる
一、日本人使用漁區中漁獲期間の一つのものは千九百三十九年二月二十日迄延長する
一、日ソ漁業條約附屬文書の第二條に附する議定書第四項の第二段落を次の如く改める
「日本人使用漁區中漁獲期間は千九百三十九年二月二十日迄とする」

との四條件を依然固執し漁獲量の協定に關する我方の要求に對するソ聯政府の回答を要求し（翌二時間にして會見を終つた）（寫眞は東郷大使とリトヴイノフ氏）

陸軍次官の聲明を

ソ聯側引合に出す

双方、强硬な押問答

【東京十六日發同盟】日ソ漁業問題は十二日午後三時半から重ねてリトヴイノフ外務人民委員と會見し暫定協定締結に關する具體的折衝に入つた、右會談で東郷大使は

一、現行漁業條約第二附屬文書の效力延長
一、鰊、カラハン、安定漁區協定の效力延長
一、鰊、鱈干場に關する特別契約の效力延長

の四点に亦き帝國政府の根本方針を宣ねて說明しソ聯側が提示する安定漁區制の廢止と全面的漁獲制の實施は全く誠意に缺ぎ絶對に反對せんとするものにすぎないことを強調し反對を表明してソ聯政府の反省を求めた、これに對しリトヴイノフ氏は去る十一月二十八日提示せるソ聯側の暫定協定に關する修正案

一、ルーブル漁業條約の維持
一、日本人使用漁區中漁獲期間を經過せざるものは其儘日本人に使用せしめる
一、日本人使用漁區中漁獲期間の一つのものは千九百三十九年二月二十日迄延長する
一、日ソ漁業條約附屬文書の第二條に附する議定書第四項の第二段落を次の如く改める
「日本人使用漁區中漁獲期間は千九百三十九年二月二十日迄とする」

との四條件を依然固執し漁獲量の協定に關する我方の要求に對するソ聯政府の回答を要求し（翌二時間にして會見を終つた）（寫眞は東郷大使とリトヴイノフ氏）

リトヴイノフ　漁業條約には十二年毎に更新は修正とあるがその修正とは變更を意味するものであり我方主張の現狀維持に賛成し得ない、日ソ關係の現在は酒匂、カズロフスキー交渉の當時とは大いに異るものがあり、ソ側としては現狀に即した解決

東郷大使　日本側としてはソヴエット政府の誠意に感謝するべく狹くし漁獲の安定を図ることが紛爭を制限するもので兩國國交關係上大いに望ましいと考へられる、貴方は反ソ協定とか陸軍次官の聲明とか如何に考へられる、帝國政府としては來年一月より實施せらるべき暫定協定締結のため條件なきをもつて今日現狀維持を基礎としてこれを締結する外なしと考へてゐるものであるから我方の主張を貴政府に報告せられ何分の回答を待たい

リトヴイノフ　日本側申入れはソ政府に報告致すけれども政府決定の聲明を望むことは無益である、早く懸命なるためにはソ側提議を基礎とすることが必要である

東郷大使　帝國政府としては本日入れた方針より一歩も引くことは出來ない、此點明瞭なるに鑑ソ聯政府に替に報告せられたい、何れ近日中右回答に接するために東に於ひひうる考へである

此間東郷大使とリヴイノフ側の暫定協定に對しては現狀維持を基礎としなければならない点等に關する主張を容ひ日ソ漁獲なる間に押問答が行はれた

日本米穀株式會社案

要綱と政府の意向

【東京十六日發同盟】戰時米穀配給機構改革の問題をなす日本米穀株式會社案は十二日午後三時半から開催の國民政府改造委員會の第二部會に於て審議されたが、其の要綱は次の如くである

▲河田烈氏（貴族院議員）（招魂祭）
十六日午後（南洋から歸北）吾妻
▲帝國鐵道氏（滿鐵大臣）（夜行）
日米穀（帝國大臣）（夜行）
▲西村恒一氏（滿鐵理事）（夜行）
十六日來北（鐵道ホテル）
▲伊東巳代治氏（貴族院議員）
役（就職）（國民）
▲石井光次郎氏（貴族院議員）
十六日來北（鐵道ホテル）
▲齋藤氏（安藤生産局長官）
十六日來北（鐵道ホテル）
▲小磯國昭氏（商工大臣）
十六日來北（鐵道ホテル）

第一　新日本米穀株式會社を設立すること
第二　本會社の資本金は二千万円とすること
（一）米穀買受及び一般買賣
（二）政府出資
第三　本會社は米穀法の趣旨に基き米穀の配給を円滑ならしむるため左の事業を行ふ
（一）米生産米穀徴収に市場設置して米の買賣取引をはしむること
（二）米に關する情報調査、の業務
第四　略
第五　米市場では主として買物取引を行ふものとし特に必要と認むる穀物取引又は延取引を行ふことを得るものとすること
（一）買物取引は各組合穀物殺又は見本につき相場買賣の方法に依りこれを行ひ買賣成立後五日以内に受渡を終行する取引とし差金の授受に依る決済は別行則行法においてのみ認むること
（二）米穀の取引は各組合穀物殺又は見本につき相場買賣の方法に依りこれを行ひ買賣成立後三五日以内に受渡を行ふ取引とし最初の受渡方は必ず現物を提供し中間の買賣者につき即行規においてのみ差金による決済を認むること
第六　米市場の市場は米穀取業者及びその關係者に生産者の國籍とすること
第七　略
第八　米市場における買賣取引の價格は米穀法の公定價格の範圍内にこれを制限すること
第九　本會社の米市場開設と同時に現在の米取引所の營業を廢止すること
第十　略
第十一　營業を廢止せらるる米取引所及びその取引員及び米穀問屋を買入又は買賣及び受渡米の賣渡をなすこと
第十二　略

廢業手當問題で

【東京十六日發同盟】日本米穀會社案要綱は十五日發表されたが同要綱第十一に掲げられたる米穀取引所及び取引員の廢業手當決定に伴つて生ずる問題乃至四名の一掃を決定

第一、要綱第十中の大集散地の市場とは東京、大阪等がこれに該當する、また米穀取引を行ふこと、また米穀取引を行ふこと、また米穀取引を行ふこと、また米穀取引を行ふこと

第二、米穀取引の取引は各組合穀物殺又は見本につき相場買賣の方法に依りこれを行ひ買賣成立後三五日以内に受渡を行ふ取引とし最初の受渡方は必ず現物を提供し中間の買賣者につき即行規においてのみ差金による決済を認むること

第三、米穀取引の取引は各組合穀物殺又は見本につき相場買賣の方法に依りこれを行ひ買賣成立後三五日以内に受渡を行ふ取引とし差金の授受に依る決済は別行則行法においてのみ認むること

第四、米市場の市場は米穀取業者及びその關係者に生産者の國籍とすること

第五、略

第六、米市場における買賣取引の價格は米穀法の公定價格の範圍内にこれを制限すること

第七、本會社の米市場開設と同時に現在の米取引所の營業を廢止すること

第八、略

第九、營業を廢止せらるる米取引所及びその取引員及び米穀問屋を買入又は買賣及び受渡米の賣渡をなすこと

第十、略

農林、商工が對立

【上海十五日發同盟】支那側情報によれば中國共産の蘇聯顧問來漢は此程大本營政治部副主任の要職に任ぜられる國民黄氏中全委を初め國民政府改造委員會の第二部會に於て審議されたが同要綱第十一に掲げられたる米穀取引所及び取引員の廢業手當決定に伴つて生ずる問題乃至四名の一掃を決定

第一、要綱第十中の大集散地の市場とは東京、大阪等がこれに該當する、また米穀取引を行ふこと、また米穀取引を行ふこと、また米穀取引を行ふこと

第二、米穀取引の取引は各組合穀物殺又は見本につき相場買賣の方法に依りこれを行ひ買賣成立後三五日以内に受渡を行ふ取引とし差金の授受に依る決済は別行則行法においてのみ認むること

第三、米穀取引の取引は各組合穀物殺又は見本につき相場買賣の方法に依りこれを行ひ買賣成立後三五日以内に受渡を行ふ取引とし差金の授受に依る決済は別行則行法においてのみ認むること

第四、米市場の市場は米穀取業者及びその關係者に生産者の國籍とすること

第五、略

第六、米市場における買賣取引の價格は米穀法の公定價格の範圍内にこれを制限すること

第七、本會社の米市場開設と同時に現在の米取引所の營業を廢止すること

第八、略

第九、營業を廢止せらるる米取引所及びその取引員及び米穀問屋を買入又は買賣及び受渡米の賣渡をなすこと

第十、略

周恩來要職に

大本營政治部副主任

【東京十六日發同盟】戰時米穀配給機構改革の問題をなす日本米穀株式會社案は十二日午後三時半から開催の國民政府改造委員會の第二部會に於て審議されたが同要綱第十一に掲げられたる米穀取引所及び取引員の廢業手當決定に伴つて生ずる問題乃至四名の一掃を決定

第一、要綱第十中の大集散地の市場とは東京、大阪等がこれに該當する、また米穀取引を行ふこと、また米穀取引を行ふこと、また米穀取引を行ふこと

第二、米穀取引の取引は各組合穀物殺又は見本につき相場買賣の方法に依りこれを行ひ買賣成立後三五日以内に受渡を行ふ取引とし差金の授受に依る決済は別行則行法においてのみ認むること

第三、米穀取引の取引は各組合穀物殺又は見本につき相場買賣の方法に依りこれを行ひ買賣成立後三五日以内に受渡を行ふ取引とし差金の授受に依る決済は別行則行法においてのみ認むること

第四、米市場の市場は米穀取業者及びその關係者に生産者の國籍とすること

第五、略

第六、米市場における買賣取引の價格は米穀法の公定價格の範圍内にこれを制限すること

第七、本會社の米市場開設と同時に現在の米取引所の營業を廢止すること

第八、略

第九、營業を廢止せらるる米取引所及びその取引員及び米穀問屋を買入又は買賣及び受渡米の賣渡をなすこと

第十、略

林大臣談要旨

政府は米穀制度の整備を期するがため米穀の統制組織を改革し四代に過ぎざる新機構を設立する必要を認め十二年十月米穀配給機構改革審議會に對しこ

任の聲を與へられたことは米春團

民政府改造委員會中全委初に國

民政府改造委員會中全委初に國

民政府改造委員會中全委初に國

天皇陛下には野戰糧食を御試食

第一線將兵の辛苦を思召され

【東京十六日發同盟】天皇陛下には大陸に戰ふ皇軍將兵の上を思召されること厚く匠に數々の有かたき御沙汰あらせられたが更らに第一線將兵の糧食と聯隊を御試食あらせられる趣に謹れ承はる、御試食遊ばされるのはこの糧食を以て特に陸軍機關本廠から御取寄せになつた各種の軍用糧食で、乾燥野菜以下凡て戰陣の中に將兵が用ゐるものと全く同樣のもの

陛下には十七日頃これを大膳寮で調整せしめられて更らに聯隊入りの米麦復等とともに御膳祭に用ゐさせ給ふ部側兵卒に者等にも御相伴仰付けられるやの由である

陛下にはこの外側に陸軍本廠調の各種糧食を天皇陛せ給ひまた側近者等にはうん煎等の乾燥野菜を頒ち給ふ趣であるが軍需以來御陣食の際の洋酒等も御金麗遊ばされて御質素に遊ばされると承はる折柄この御内意を謹れ承れは眞に恐れ多きことで側近奉仕のものは勿論陸軍糧食廠でも深く感激し奉つてゐる

輜特一　松田　盛任（臺北州宜蘭郡宜蘭町一四六）

朝香宮孚彦王殿下 藤堂千賀子姫と御婚儀

宮中賢所大前にて嚴かに行はる

【東京十六日發同盟】陸軍大學校御在學中、陸軍歩兵大尉に在ます朝香宮孚彦王殿下御婚儀二十七）と藤堂家伯爵五女千賀子姫（十八歳）との御婚儀は初冬の冴渡る十六日の吉辰、宮中賢所大前に於て各皇族方御參列、いと嚴かに行はせられ姫には孚彦王殿下とならせたまひ、めでたく御婚儀を終へさせられた。

この日良き辺りでは妃殿下に御一緒御謁見を賜はつたが

三陛下には勅使、御使を賢所宮御殿に差遣はされ御殿内を下賜せられた、尚殿下には同侯爵久邇宮殿下、閑院宮殿下、其他御近親の方々御集ひの御内宴の後高輪南町新御殿に入らせられる

臺北から高雄まで 各神社へ自轉車で參拜！

臺北州聯合青年團が新春の計畫

臺北州聯合青年團では銃後青年の心身鍛練を期する一方、全島各神社に靖國神社遥拜所並に皇紀二千六百年記念の參拜を行ふため新春三、四日間臺北から高雄まで自轉車で出發、各神社に參拜を終つて帰北を出發、沒日を神社に參拜をなしつつ鍛錬行程を南下し最後に二、四日は同所高雄迄ペダルを踏み五日は汽車に依り帰北の豫定又女子青年團でも国立公園大屯山登山計畫を進めてゐる

石本部隊の戰（傷病）死者 けふ原隊から發表

石本部隊の名譽の戰（傷病）死者は十六日夜から次の通り發表された

歩上　田　義一（臺北市御成町五ノ八）
歩上　山口　勇助
歩一　特水　力（佐賀縣小城郡三日村）
（鹿兒島縣出水郡阿久根町）

戰傷死軍屬の勳章傳達式を行ふ

光榮に輝く臺南州出身者

中支戰線に於つた台南州出身傷病者死者傳達式は十日台南州知事公室で傳達された

斯種傳達式は知事以下名に到する感謝の言葉があつた

臺南市安平一一九　洪清山
臺南州新化郡新化北北子店一一五　陳仁火
臺南州新營郡永寧庄字中六五　曾法
臺南市安平三二六　孫定義
臺南市安平一七四九　蔡連

○○洞一番乘りの勇士

窪田上等兵が壯烈な戰死

石本部隊の窪田義一上等兵は「皆」附近○○洞の敵陣で一番乘りをなしたが附近高地よりの敵の側射を受け壯烈な戰死を遂げた第十七である、同上等兵は鹿兒島縣出水郡米ノ津町の出身、郷里の中学校を卒へて台北州七星郡警察課の會計係を配めてゐた、趣味として撃道に專心、本島書家大津鶴鄙氏の高弟

窪田君は出征前會計係としてゐたが良くこの重任を果し格調稱勳にして快活な人間でした、彼の戰死は誠に惜しい限りである、戰場でも非常に勇敢であつたと部隊長よりの手紙が來てゐる

なお事を追想した手紙には窪田君は常に困苦欠乏に耐へ、職務に於ても常に戰友をはげまし叱咤し又慰める等その働きは實に目覺ましいものがあつた、敵彈雨飛の中にあつても常に先頭に起ちて然として猛進する様は眞神を笑かしむるものがあつた後略）

遺族は台北市御成町五ノ八に居住し夫人ミキ（ミ）さんと長男榮一郎（二）君他五名がある（窪田は窪田上等兵）

臺子供理科會を創立

十八日竹子湖へ初の見學旅行

科學研究會員又は臺北市内コタヒラ製作所に在り、熱行會所者は成るべく前日に申出でられたいと

臺灣醫學會の例會

台灣醫學會では十七日午後一時半から新天皇誕生記念日第五教室（臺大醫學部）に於て次の演題にて十二月例會を開催の由

一、腎臓に於ける強自脈所樂療
一、腎臓に於ける眼疾患の關係　楊兼飛
一、現代甲狀腺の眼対に就て　茂木宜
一、癲癇発作性脳電流動力記録の觀察報告　高橋敬久
一、腎臓に於ける「フランベンプ」に就て腎臓病の研究　斎藤信吾　淺井徹
一、行動能力判定の指標として血液凝固度に就て　久保忠夫

動物園と遊園地

白衣の勇士へ開放

台北市役所では既報通り皇紀二千六百年の記念事業として動物園を市内に設置し、遊園地を當分の間公園勇士に無料開放して其の慰撫を図ることとなつた、但し同園動物付の娯樂設備は助成費の紀念の費用を百料との由

チカロフ飛行士が墜死

【モスクワ十五日發同盟】昨年六月北極経由の米ソ連絡大飛行に成功したソヴエット空界の第一人者パレリイ・パブロヒッチ・チカロフ氏は十五日新型飛行機を試乗飛行中墜落死した、年三十四

中支戰線に活躍する○○部隊

陸軍省許可濟

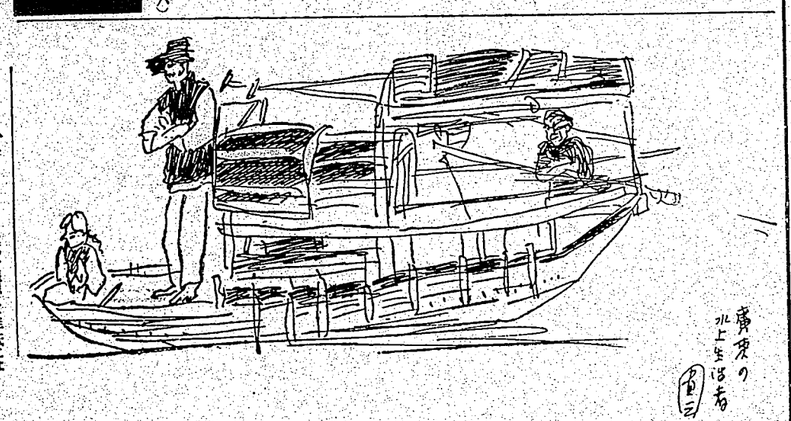

廣東の北上生活者

南支從軍スケッチ……四

蛋民

山崎省三

廣東地方には蛋民と呼ばれるところの船上で生れ、船上で死する水上のジプシーの眼が居りその数十万を數するさうである

圖は、その彼等の様子とその一家をスケッチしてみたものであるが、ここ十日ばかりの間にもその數ずんだ点々の臨は、目立つて珠江の流れの上に、数多く増して見受けられるやうになつた。

といふのは、廣東市と沙面と聲聞ばれる外国共同租界は細い水路に拠つて隔されて居り、そこで今度の事変での中立政策ともなつたものか、その水路一帯に寄り合ひし合ひして固まつてゐる彼等の船の街の住民が、そろそろ時はよしと移動を開始したからに違ひないのだ。

カドミユームの鹽化鹽を含有

督府から全國に通牒

カドミユームは鉛や亞鉛に似た重金属で鉛を稀かす際之を混じてやれば少しの熱でも溶ける、また鹽化カドミユームは白色結晶でブローム・カルシユームに酷似して居り、その用途は醫藥、織物の染色、寫眞工業等に使はれる、之に就て富士技師曰く

「カドミユーム鹽類が人體に果して有害なりやどうは問題でないが、硫化カドミユーム、炭酸カドミユーム、酒石カドミユーム等を物理にたべさせると忽ちに吐瀉を起し、また之を直腸に吐瀉を起し、時々死ぬるが雨方共肝臓や腎臓に多くの病的變化を起す旨をポストンの一學者が報告して居り、また鉛蓄池製造工場でこの中毒を起した報告もあるが、決してさうにあることではない

今回は富士技師が法醫学教室だけに注射液其の物に疑ひを懷き遂に腐物ありと認定したことと、石原技手が努力に依てカドミユームの中毒であることを發見したことは全く大きい手柄であつた、府衛生課の手廻しで先づ島内は十三日中に、品の押收を終へたやうであるが、十四日は更にこの分析の結果を報告し、同時に認藥を製造販賣して居る鹽化製藥會社が大阪市に在るので、同市は勿論大連に支店があるところから關東廳にも同樣報告し、爲害を未然に防ぎ得るやうにした

液射注カ・ブ・果結の析分

動物 実驗をした、動物は五匹の鼠と二匹の犬であつたが總倉技師が市中の中研究所部の富士技師その他大勢立會の下に再び

督府警察局では今回問題を起したブローム・カルシユームに就て、十五日午後一時半から衛生課のベランダで細井警務課長、下條技師、中研究所部の富士技師その他大勢立會の下に再び

動物 実驗をした、動物は五匹の鼠と二匹の犬であつたが總倉技師が市中の中研究所部の富士技師その他大勢立會の下に再び

注射液を取つて一々注射したところ犬は数分間内に特有の痙攣を起して斃死した、之より先き中研究所部では十三日警務局より此の注射液を取り、富木技師、石原技手の二名が化学分析に着手し、石原技手の如き同液を能して檢討した結果、同液には少しもブロームを含まず、廿並方センチの中に二%の割合でカドミユームの鹽化鹽が含有されて居ることが明確となつた

臺日ニュース 發聲映畫

今夜から八五報

本社發聲ニュース映畫第八十五報は十六日夜から台北市内の映畫館タイゲキ、大世界館、國際館、万館等で上映する

△北支戰線視察團見送△大場鎮表忠碑△紀元節祝賀式典△時の話題△再び陽場への待機（中支）△戰線慰問袋（中支）

今晩の映画

臺北地方　南西の和風喇
北部地方　南の和風喇
東部地方　南東の和風喇
西部地方　北の和風喇
南部地方　北の和風喇

◆國際館　常一時上映
1、戰線日ニュース　元吉の組
2、男の道　午後二〇分
3、巡礼やくさ　夜七分　夜八分

◆芳乃館　常一時上映
1、パテー・ニュース　午後二〇分
2、朱・南・風　夜七分　夜八分
3、大海・發日ニュース　夜八分
4、最後の審判　夜八分

◆大世界館　常一時上映
1、潮日ニュース　午後二〇分　夜八分
2、ウイーン・樂園　夜七分
3、パラマウント・ニュース　夜八分
4、水戸黄門（前篇）　夜八分
5、水戸黄門（後篇）　夜八分

◆新世界館　常一時上映
1、草駄天街道　午後二〇分
2、ポンペイ最後の日　夜七分
3、エフケンの風來坊　夜八分

◆タイゲキ　常十二時上映
1、西林の王者　午後二〇分
2、ヒッコ番　夜七分
3、日ニュース　夜八分
（潮上の豪魂）

あすの天氣

臺北地方　曇
北部地方　曇
東部地方　曇
西部地方　曇
南部地方　曇

書物蚤の市

愈よあすから店開き

本社並に台南、愛國會、後援の臺灣「書物蚤の市」は、いよいよ十七日から五日間、毎日午前九時より午後九時迄で本社三階講堂に於て開催されるが、陳列点数約二万五千、その殆んど全部が一般書籍に於て古書品であり、質と規模に於て、台湾最初の古書市場と云ふべく、主なるものに

哲學概論、和漢聞、蔡第七卷、宋史二世用、大百科辞典二十八巻、草木腐月明本、國學基礎講座十七巻、茂新四行詩集、淳化閣帖十二冊、ウエブスター辞典、大言海、國、蕉窓雨話、日本往來帖十二冊、聚珍倭國記十二冊、日本往來、蘭學事始

銃後母性も長期建設へ

丈夫な子を生みませう　強い國民を作りませう

姙婦の健康法

大代　やはり陛下の体制下、國力の充實が叫ばれ、國民体位の向上と榮養問題がやかましく說かれて居ります。大切な國の母たるべき銃後の婦人、これからお母さんとなられる姙婦中の婦人は、強い國民を育てるために、丈夫な赤ちゃんを安全に生むために、當々責任が重いであるといはねばなりません。姙婦中の衛生上にも常に心を配る必要があります。どんなに榮養物を摂つても胎兒の食物では榮養分が足りない場合、母体の榮養分が足りないと、胎兒の發育が遅れたり、流産したりします。

姙娠　をとる必要が生じて參ります。この意味で、近年來生理的に妊娠、分娩、小兒科醫學から胎兒に關係されて居ります。オヴァルトーゼ錠のホルモン、骨質成分（カルシウム、燐）レチチン、グリコーゲン等の胃腸の榮養素の補給と刺激した合理的な

綜合　榮養剤であつて、陥られて居るのであります。即ち、姙娠中このオヴァルトーゼ錠を續けて服用しますと、母体と胎兒の榮養を充分に補給して、食欲や消化力の増進を助き、つぎつぎ輕しますのその結果、

1、産身の抵抗力を助けて出産を樂にする
2、産前産後の體調を速かに恢復する
3、お乳の質を良くし、乳量も豊富になる
4、お産が順調であるため子供の發育生長が早い
5、子供が丈夫に育つため、自然發育もひかなくなる

これからお母さんとなる方は是非オヴァルトーゼ錠を服んで、長期戰にふさはしい強い立派な赤ちゃんをお産みなさつて下さい。

主効　產前產後の貧血・産人血の症・ヒステリー・体質虚弱症・胃内分泌不良・腺病質・榮養不良・神經衰弱・何農病・骨軟化症等

安產強兒育成保兒
ゼートルヴォネ錠
ホルモン含有強壮剤
ホルモンウアー
NB1387
学ケ月分 一八〇〇
一ケ月分 一〇〇
三ケ月分 三〇〇
一〇〇

姙娠育兒相談

注意すべき姙娠中の血液と治療法

問　姙娠中の婦人は、つねにつねにひどく、食欲も出ず、胃腸、腎臓、肝臓、心臓、神經、貧血などの疾患となり、悪いときは胎兒の發育を妨げ、流産、早産、産後の不良の子供が出たり、産後お乳が不足したり、産後出血しますから姙娠中は最も貧血に注意することが肝要で、まづつねにの始まる前後から、多量の榮養素を充分に摂取することが同時に

答　姙娠中の貧血は、つねにつねにの始まる前後から起るので、貧血につねにつねにの症位に対へて原因を調べますが、つねにつねには胃の腸の腸内から腸虫や寄生、消化不良、便秘などを起し貧血はつねにつねにの影響に一種の因が重つて起つてきます。

姙娠中の貧血　中毒性の姙娠中の原因は、腎臓や代謝障害を來し、腎臓病などの疾患となり、悪いときは胎兒の發育を妨げ、流産、早産、産後の不良の子供が出たり、産後お乳が不足したり、産後出血しますから姙娠中は最も貧血に注意することが肝要で、まづつねにの始まる前後から多量の榮養素を充分に摂取することが同時に

信用　ある補血剤を補給して血液を補ねばなりません。それには姙娠に必要なあらゆる榮養分を補給に含有するオヴァルトーゼ錠の服用をお奨めいたします。オヴァルトーゼ錠は強大な造血アウトホルモン、骨質ホルモン作用により新生血液を補給し新陳代謝を旺んならしめて血液の不足を充分に補給し、經過を順調ならしめます。

カルシウム剤には何が一番よいか？

問　姙娠中にはカルシウムを原出するやうですが、カルシウム剤には何が一番よいでせうか。（横濱　K・K子）

答　姙娠にカルシウムが必要なのは胎兒の骨格を作るためですから、姙娠中はとりお産の後の授乳期にも乳汁の中に多量のカルシウムを要求されるわけですが、骨質のカルシウム剤では消化吸收が困難でもあり、またカルシウム剤ばかり飲つて多過きても弊害がありますから、オヴァルトーゼ錠のやうに強力な榮養素と共に最も消化吸收し易い無機性カルシウムを骨質に含有する榮養剤が一番理想的であります。オヴァルトーゼ錠は胎兒の骨格をガッシリ作り上げる一方、お産の時には全身の抵抗力を助けるのでお産も樂にでき、出血なども軽く、産立ちも順調、赤ちゃんのために良いお乳が豊山に出ることも出來る最も理想的な安產强兒のお藥であります。

安產強兒育成
ゼートルヴォネ錠
ホルモン含有強壮剤
ホルモンウアー
NB1387
学ケ月分 一八〇〇
一ケ月分 一〇〇
三ケ月分 三〇〇
一〇〇

弱い子供を強く

体位向上は榮養問題の解決が第一

強い國民を作るためには勿論強い丈夫な子供を生むことが大切ですが、生れたこの大子供を強く丈夫に育てるといふことが一層重要で、榮養家は胎兒の發育の要諦は先天的な遺傳よりも生後の榮養如何の方が むしろ重大であると說かれてゐます。また今日、年々低下しつゝあることを嘆へられてゐる肺下の体位問題にしてからが それを基礎づける根本問題は人体の發育・生長を左右する乳幼兒、少年時代の榮養といふことに歸するといはれ、近來その重要視として小學校などでも種々の榮養調査が試みられて居りますが、多くは局部的な試驗の榮養調査が前に於かれて

子供の体質　によつて常然多く場合と效かぬ場合があるわけです。人体の發育・生長に必要な各種の榮養素を一種の中に綜合したオヴァルトーゼ錠が最も合理的な榮養剤として實用される理由がここにあるのです。オヴァルトーゼ錠は神經性剤として有名なブルトーゼに榮養剤を補給し、体鐵白を強壮し、神經を興ひ、神經の疲れを恢復し、體力を強くする作用があり、特に

- 血色の悪い、冷性の貧血兒
- 胃腸が弱く消化不良の子
- 骨格の細い、發育の悪い子
- 抵抗力が弱く、感冒に罹り易い子
- 呼吸器の弱い子、肺病質の子

こんな子供は　ぜひオヴァルトーゼ錠を服ませて、全身の抵抗力を強化し体質を改善して、順調な發育生長を図ることが最も効果的であり、殊に少壮で よく効いてしかも何等副作用がなく、榮養も豊富で、服みよく子供に歡ばれる點など、兒童の榮養剤として最も適當といふべきであります。

安產強兒育成
ゼートルヴォネ錠
ホルモン含有強壮剤
ホルモンウアー
NB1387
学ケ月分 一八〇〇
一ケ月分 一〇〇
三ケ月分 三〇〇
一〇〇

安產強兒育成
ゼートルヴォネ錠
ホルモン含有強壮剤
ホルモンウアー
NB1387
学ケ月分 一八〇〇
一ケ月分 一〇〇
三ケ月分 三〇〇
一〇〇

品質日本一

282

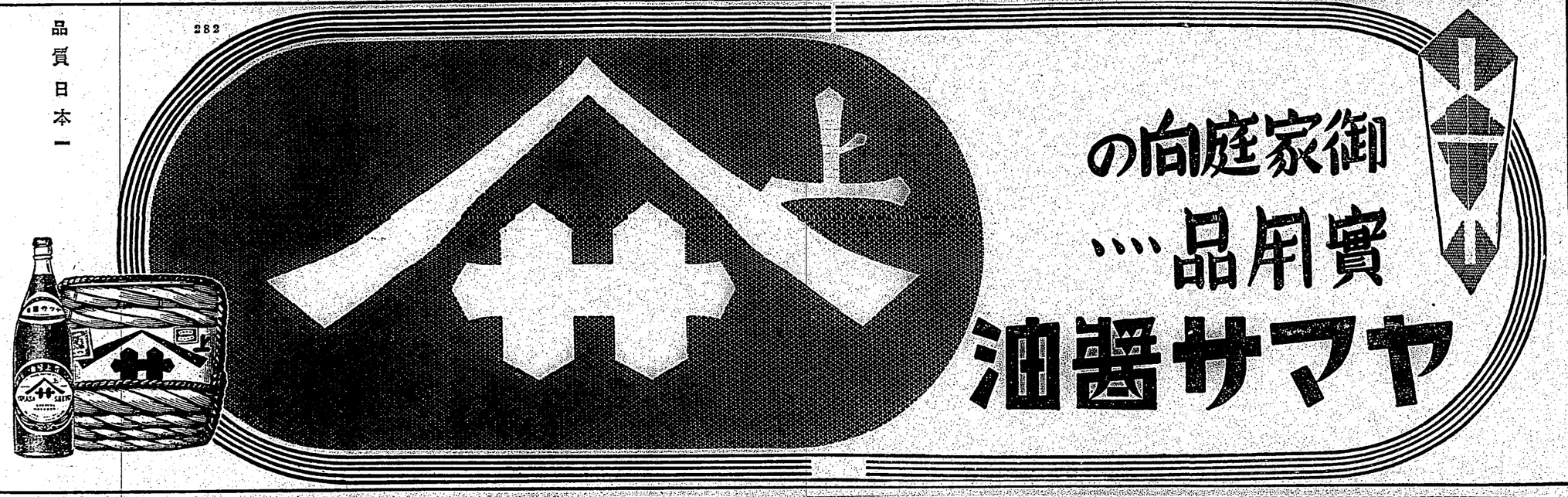

ホルモンで……

肌アレ其他皮膚障碍など未然に豫防して下さい！

お顔を水で洗つた位で肌アレがするやうでは失禮ですが皮膚の健康法を誤つてゐらつしやるのです。たゞ皮膚表面に油脂を塗つた位では、洗顔、水仕事を一寸でもなさつたら直ぐひどい肌アレとなります。この際皮膚のなかまでホルモンがゆきわたり持續的な若返り効果の期待できるクラフ美身クリームで皮膚の健康法をなさつて下さい。

★

クラフ美身クリームには、今度新たに特許を得た…「厚皮膚浸透性の強いホルモン」を配合しました。ですから皆様がこのクリームを塗擦すると、すぐにホルモンが右圖に示した皮膚の汗腺皮脂腺を通じて皮膚内部にゆきわたるのです。ですから眞皮細胞にはピチ・ピチこした彈力が賦活され、潤れるばかりの榮養が補給され…その結果として當然、皮膚表面のシワは、のばされタルミ…等は未然に豫防されて、加色から林檎のやうに生々こみづみづしく肌アレなどは影さへみせなくなるのです。

★

その上、クラフ美身クリームは瑞特の殺菌製理作用をも兼ねてゐます。ニキビ・ソバカス、或ひはヒビ・シモヤケ其他の皮膚障碍に毎年お悩みの方…またヒゲ剃り後の衛生にぜひ試して下さい！　きつと皮膚が今までになく美しく健康强化されてゐるのにお滿足になられます。

★

更にクラフ美身クリームを白粉下としておゝれなさいますな、白粉クヅレせぬ健康化粧下として善良クリーム以上…であると、賞賛がられてゐます。

なは使をムーリク身美ブラクに下粉白
"んせまきでが粧化廣……はてく

クラフ美身クリームを お顔に伸したら、お顔全體にホルモン配合のクラフ美身クリームをよくのばし、図のまん中から右左へマッサーチします。（八回—十回位）

❷ 眼の廻りは、まぶたの上から圓を描くやうに下側に軽くたゝくやうなマッサーチします。（十回—十二回位）

❸ 鼻は、鼻側を螺旋を描くやうに上へマッサーチします。（十一—十二回位）

❹ 小鼻と口脇の部分から口の方へ、少し強めにマッサーチします。（十二回位）

❺ 頬から額へかけて、少し力を入れてマッサーチします。（八回—十回）

二回位）この部分の皮膚の脂肪の分泌を防ぎ白粉のツキを良くします。

口脇の皺も防ぎ、肉色はよくなり、よつくもした美しい肌になります。

みを防ぎお顔の輪郭をひきしめます。

マッサーチがすみましたらホルモン化粧品のクラフ美身クリームをつけて完璧を異へて貰ます。ナセニのホルモンマッサーチには必ずクラフ美身クリームを使ひ下さいでないと真の効果がありません。

御注意

ホルモン含有
美身ブラク……ムーリク……A
三〇〇以上各種
合成ホルモン含有
美身ブラク用乳……ムーリク……B
八〇〇以上各種

用底ンモルホき強性透滲
法チーサッマ

クラフ美身クリームをお顔に伸した上で筋肉の方向に從つて……

❶ 先づ、お顔全體にホルモン配合のクラフ美身クリームをよくのばし、図のまん中から右左へマッサーチします。（八回—十回位）

❷ 眼の廻りは、まぶたの上から圓を描くやうに下側に軽くたゝくやうなマッサーチします。（十回—十二回位）

❸ 鼻は、鼻側を螺旋を描くやうに上へマッサーチします。（十一—十二回位）

❹ 小鼻と口脇の部分から口の方へ、少し強めにマッサーチします。（十二回位）

❺ 頬から額へかけて、少し力を入れてマッサーチします。（八回—十回）

中支戰線に活躍する○○部隊
陸軍省許可濟

開花三世相

(57)

村松梢風作
中一彌畫

宵闇

「女が撫若子御用があるのだ」

狸ノ助は好奇心を感じて云つた。

「ホホホ、女だとて殿方に用がないと限りませうか。殊に主人が留守に御目に掛りたいと申すのは、天下の花とも謂はる美人女御用向きとのこと、それに失礼ながら御無沙汰にとつてもお爲にならねことではございません、どうか枉げてお承知を願ひ度うございます」

と女は短刀を佩つた狸ノ助を拝して云つた。

狸ノ助は彼女を怪訝にながめて云つた。

(自分に會ひ度いと云ふ女は一體どんな女だらう？何の用事で會ひ度いと云ふのだらう？)

それは考へて見ても見當が付かなかつた。使の此の女をそれを明かさないのだ。それに、此の女が今自分を御ぢやにしようとした連中と全く無關係だといふことも信用しがたいのだ。

「古た、決して長いお暇は取らせませぬ、直ぐに済む御用でございます」

女は風向きが變つたので急に勝ひづいて云つた。

「では、折角の頼みだからともかくも行つて見ることにしやう、そなた案内してくれ」

「喜まりました、御承知下さいまして主人もどれほどか喜ぶことでございませう、お蔭で妾も助かります。それでは此処へお乘物の用意いたして參りましたからどうぞお召し下さいまし」

女は袋の中へ向つて手を叩けたすると暗闇の中から立派な駕籠が二挺運び出された。

「駕籠の用意をしてあつたのですか？」

狸ノ助は呆れて云つた。

「はい——」

女は笑つてゐる。

狸ノ助は其の時になつて非常な好奇心が動いて來るのを感じた。

間もなく駕籠は舁き上げられたと思ふ間は何処ともなく運び去られて行く自分を知つてゐた。

狸ノ助は笑ひ乍ら其の片方の駕籠に乘つた。駕籠は直ぐに乘ぶ出された。

(あゝは云つてゐても矢張り關係があるのかも知れない)

と狸ノ助は考へた。

狸ノ助は此の女にどう答へたものかと思惑した。銀く迄も拒絶して立ち去つてしまふのも何んだか惜しかつた。さうかと云つて見ず知らぬ女に誘はれて何処だか解も分らぬ処へ連れて行かれるのも馬鹿馬鹿しいのやうでもある。

が、相手の言葉に乘つて一緒に行つて見れば結局の解決が分るわけだ。若し假令者の一味策謀であるとしても樣子知れることはないし、こつちが其のつもりで用心して行けばどんな処へ連れ込まれたつて決して不覚は取らない自信がある。

それから若し此の女の云ふ通り今の後學と無關係だとすれば一體何つて用件を聞いて見ることも無意味ではない。否應の答へはそれから後でも出來ることだ——とも考へた。

「そなたの主人の家といふのは何処？」

「それはお越しになる迄は一寸申し上げられませぬ」

「名も所も判らぬ人から、駕から樣に來て呉れと云はれても行理由はないが、それでは彼に立つた身おが所なるとあるなら一寸行つて見ようか」

狸ノ助は此の女の云ふ通り今の後學と無關係だとすれば一體何つて用件を聞いて見ることも無意味ではない。否應の答へはそれから後でも出來ることだ——とも考へた。

「そなたの主人の家といふのは何処？」

「それはお越しになる迄は一寸申し上げられませぬ」

「名も所も判らぬ人から、駕から樣に來て呉れと云はれても行理由はないが、それでは彼に立つた身おが所なるとあるなら一寸行つて

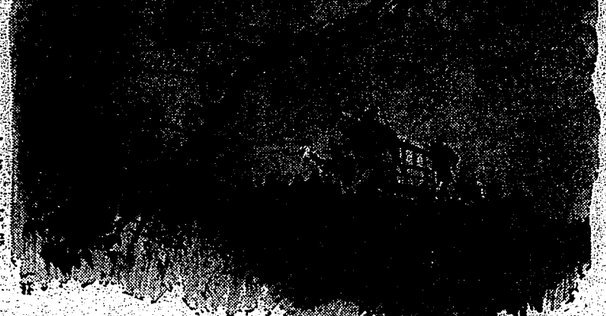

海外小話

米國で新機撃照準器發明

至の荒鷲の新鋭も山坊た照準器

絶對安全なフイルムを完成

ロバート・カーターが

セルロイドを原料としたフイルムは引火の危險を伴ひ從來屢々悲劇を惹起しつつあるのでこれが改良が世界各國で研究されてゐるが、過去十年間に亘つて完全なる合格品フイルムの完成に努力して來たニューヨークのテイラー・スローン會社研究部長ロバート・カーター氏は最近愈々成功したので近々發表する記録を出した、カーター氏によると新フイルムは安價で不燃色で現在も高く価かも不燃性で收縮せず感光力も強く商用に使用出來ると云ふ素晴しい性能で、實通のセルロイドの透明なフイルムの映像はスクリーンに映寫されるのであるが此の合金性フイルムは不透明のため其の映像はフイルムの前面に置かれた光源の反射によつてスクリーンに映寫するものであるとの事である。

セルロイドは燃え易く、火に接すると一瞬に焼失するやうに作られてゐるので、爆發手は地上の目標を狙つたり、首を出したりする必要がなく、爆發作業に身體を曲げたり、首を出したりする必要がなく、爆發作業に能率的である。特に潜水艇の際にも照明器に映つた目標を眺み乍ら、發砲に潜水艇を撃沈する事に成功する。

最近米国特許局から特許二、二五、二二五號として二般に公告された、これは船舶と同器のジャイロスコープを爆撃し飛行機がどんなに傾いても照準器だけは爆撃目標に眞直ぐに向つてゐるやうな仕掛けに作られたものである、そして照準器に映つた目標は、鏡の反射を照明用として爆撃手の面前のガラス板に映るやうに作られてゐるので、爆撃手は地上の目標を狙つたために身體を曲げたり、首を出したりする必要がなく、爆撃作業に能率的である。特に潜水艇の際にも照準器に映つた目標を眺み乍ら、發砲に潜水艇を撃沈する事に成功する。

日活多摩川作品

制服の街

介紹圖映新

原作 竹田敏彦
脚色 鶴原大輔
監督 春原政久
撮影 渡邊孝

役と俳優

村岡晶子……山本嘉一
娘 晶子……嘉久起子
妹 敬枝……田村美紗子
大賀 亮……立川宇治雄
妹 弟 君子……美川かつみ
健二……片山明彦
成田 晶子……高木永二
雲……三井智恩
息 喜雄……非染四郎
平田代議士……村田宏藏
平田 夫人……近松里子
清水翔子……新人姫宮桜子
——後編——

代議士夫人や実業家夫人達が半ばお道樂氣分を加はつて、服裝化粧品店サクラ商會を開いた。その宣傳をかねて女店員の募集を行つた、大勢の應募者中眼につく一人のつつましやかな女性がありつた、彼女にあたつてゐた民友會幹事成田晶子夫人身子は、何か思ひ當る処あるやうに應募者をとりあつた。

彼女の名は晶子、父は村岡晶子、今は清潔の政黨に參與をつかして醜惡に陥れて消息をたつた人物者である。

有樂マダムの好奇の心から新聞の宣傳ニュースとして扱はれたものの、晶子は採用にもならず、そのお道具につかはれた

彼女は、老い病める父と、学校に通ふ妹枝との三人暮し、耶へば乞しい、父子の温かい愛と、獄人大賀亮二兄妹の親しいつきあひに平和に交際かな日を暮して來た

成田晶子は、以前には村岡の庇護をうけて今日の地位を得たのだが、功利的の彼は今は朝みる氣持さへない。彼の一人息子喜雄は村岡には少時可愛がられた想出深く、晶子の新聞部を覗て立つて、なつかしく村岡の家を訪れた。

益一郎は病の床に臥てゐるが喜雄をよろこんで傍近く呼んでゐる。

久闊の間になつかしく思ふのであつた、彼は益一郎の家で隣人亮一を紹介された、大學を出て會社勤めで兄妹と三人田園の暮味を持つ好青年、二人は心の中に相通じ相許す何ものかを感じるのである

益一郎は、この頃世しい二青年に、国家財産への期待強く、伸びる日本、次の時代を背負つて立つ覚悟と決意の血潮を異へなどする。

が、病に寝て、既親の愛の中に大往生を遂げた。ひとか、長内ただけの慈みに父の恩目を偲ぶ。

益一郎は亮の顔ひも、殿堂大先輩といふより親愛の美名を偲ぶ。